

Observatorio de la Empresa Familiar



CÁTEDRA *empresa familiar*
mare nostrum|UM-UPCT

UNIVERSIDAD DE MURCIA



Universidad Politécnica de Cartagena



Red de Cátedras de Empresa Familiar



INSTITUTO DE LA EMPRESA FAMILIAR



LA EMPRESA FAMILIAR EN LA REGIÓN DE MURCIA

Evolución 2019-2021



Ángel L. Meroño Cerdán
Antonio Duréndez Gómez-Guillamón
Antonia Madrid Guijarro

UNIVERSIDAD DE MURCIA



CÁTEDRA *empresa familiar*
mare nostrum|UM-UPCT



Universidad Politécnica de Cartagena

UNIVERSIDAD DE MURCIA



CAMPUS MARE NOSTRUM



Universidad Politécnica de Cartagena



CÁTEDRA *empresa familiar*
mare nostrum|UM-UPCT

Evolución de la Empresa Familiar | 2019-2021

1

Observatorio Empresa Familiar
Región de Murcia

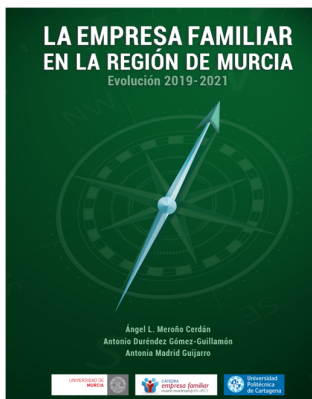

Observatorio de la Empresa Familiar



LIBROS



Nacional



2016



2018

Regional



2008-



2019



2021



2017

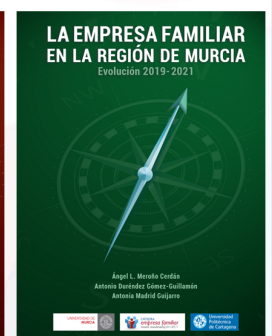

2023

INFORMES



CÁTEDRA *empresa familiar* mare nostrum|UM-UPCT

Evolución de la Empresa Familiar | 2019-2021

Objetivos

Conocer situación y evolución de la Empresa Familiar Región de Murcia

- Contribución a la creación de riqueza (empleo y VAB)
- Análisis de cambios de estado:
 - **Propiedad:** Empresa Familiar ↔ Empresa No Familiar
 - **Continuidad:** Desaparición ↔ Creación de empresas
- Comportamiento económico-financiero

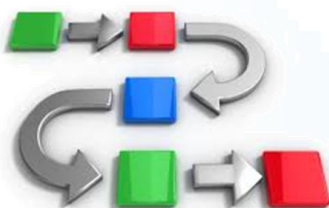

Metodología

- Base de datos SABI
- Algoritmos clasificación Empresa Familiar
- Clasificación periódica estatus empresarial



1

Observatorio Empresa Familiar
Región de Murcia

2

Presencia Empresa Familiar
y Creación de Riqueza

Presencia de la empresa familiar y creación de riqueza | Análisis de los cambios de estado | Análisis económico-financiero

2021

	SABI (SA y SL)	Estimación SA y SL a partir DIRCE
Microempresas	10.372	28.522
Pymes+Grandes	4.261	4.261
Total	14.633	32.753

Información de 14.633 sociedades mercantiles R. Murcia (representativas de 32.753 empresas)

Forma Jurídica	n	%
SA y SL	32.783	34,4%
Personas físicas + Com. Bienes	57.723	60,4%
Coops	1.557	1,6%
Otros	3.231	3,4%
	95.294	100,0%

No se han considerado 57.723 empresas individuales (todas empresas familiares)

La información del estudio se refiere a SA y SL. En realidad, la presencia de las EF es superior a los resultados que mostraremos.

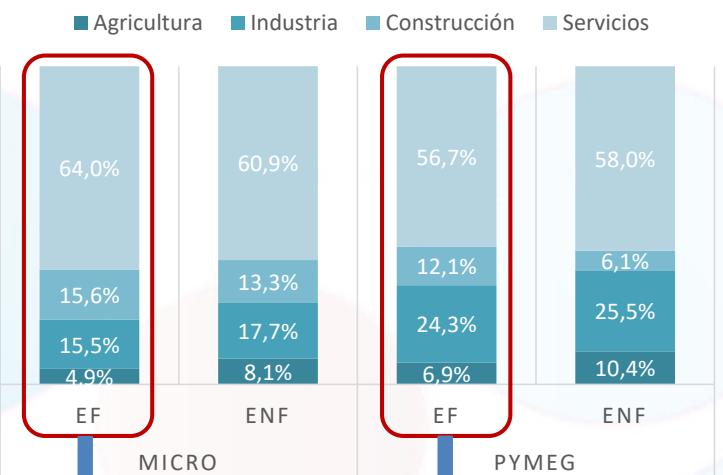
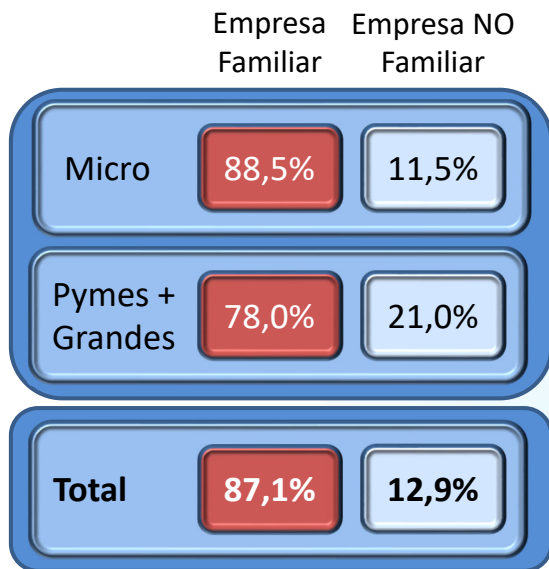
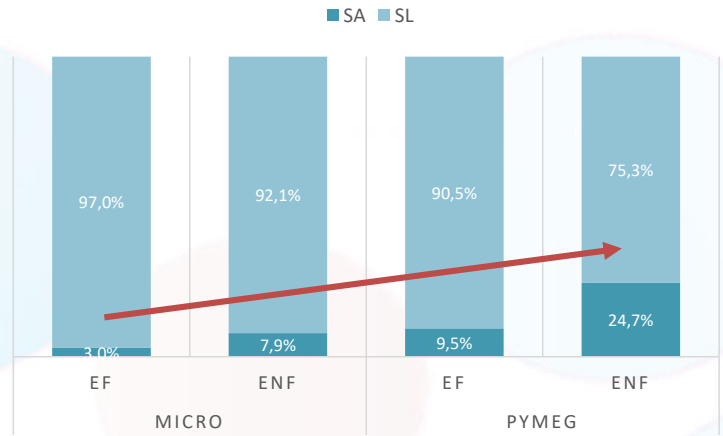
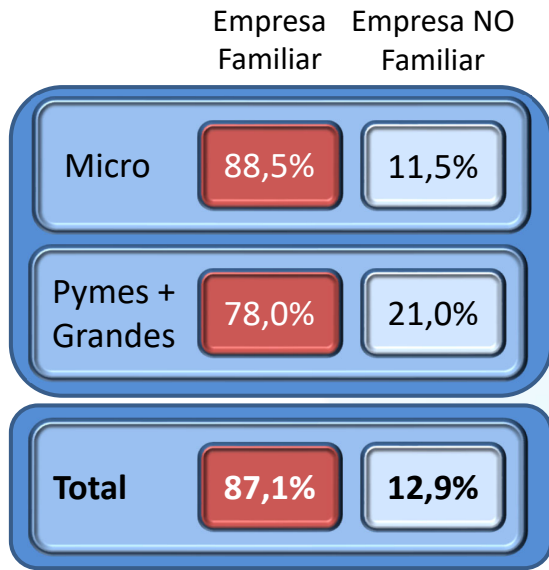

Micros EF

- Servicios [64%] (3,1)
- Construcción [15,6%] (2,3)
- Industria [15,5%] (-2,2)
- Agricultura [4,9%] (-3,2)

PymeG EF

- Servicios [56,7%] (-1,3)
- Industria [24,3%] (-1,2)
- Construcción [12,1%] (6)
- Agricultura [6,9%] (-3,5)

Evolución número empresas

Micros

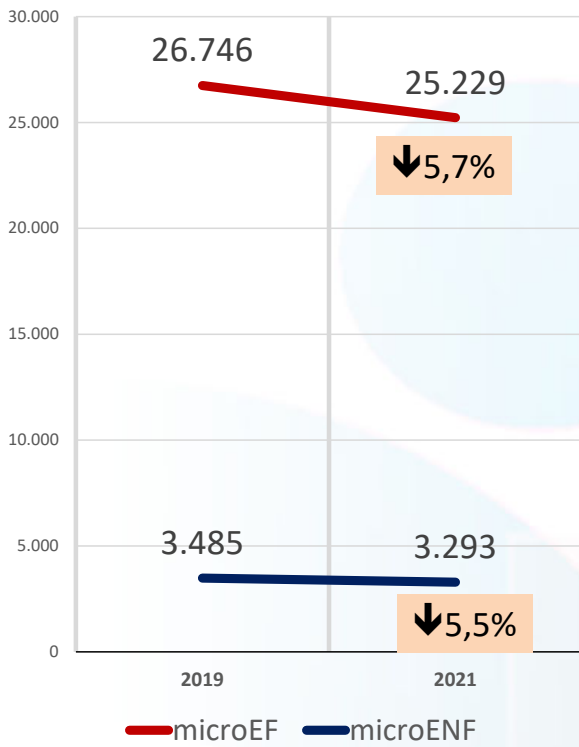

PymeG

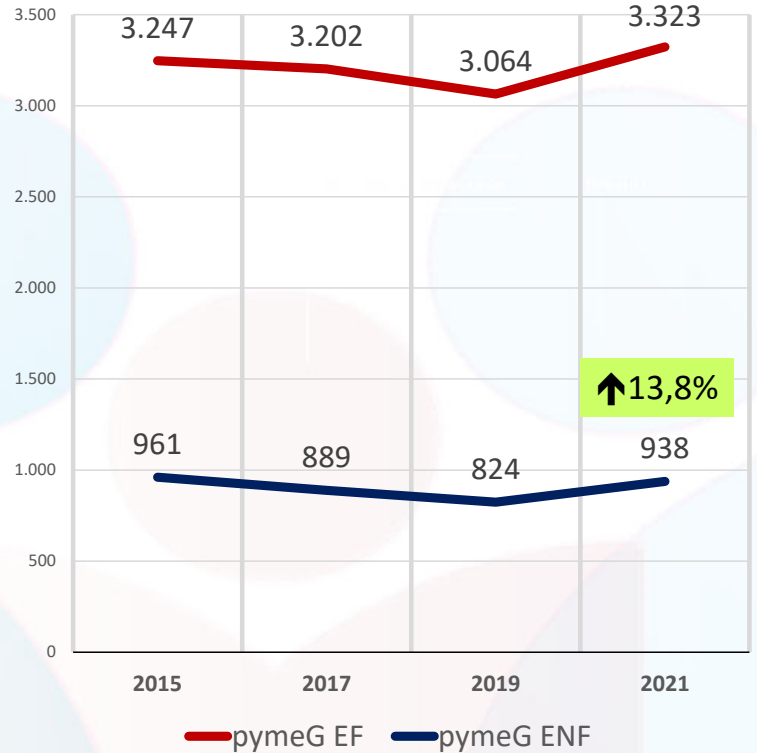

Presencia de la empresa familiar y creación de riqueza

Análisis de los cambios de estado | Análisis económico-financiero

teniendo en cuenta un número de casos mínimo de 30

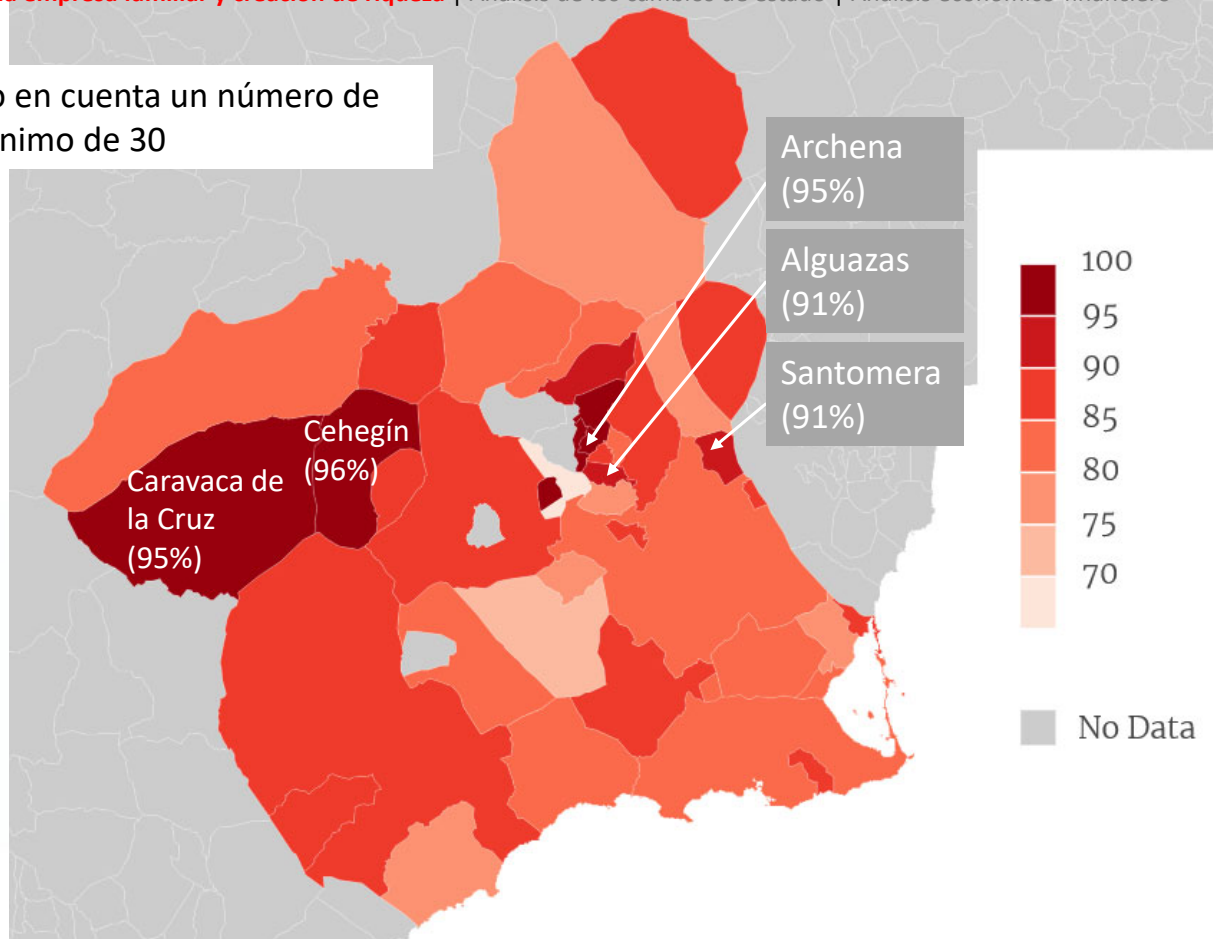

2021

	Empresas	Empleo	VAB
Micro	88,5% 25.229 -5,7%	88,5% 91.658 -4,0%	85,3% 3.920M -0,6%
Pymes + Grandes	78,0% 3.323 8,5%	66,0% 115.943 9,8%	60,3% 4.435M 9,9%
Total	87,1% 28.522 -4,3%	77,2% 207.600 3,2%	71,7% 8.356M 4,7%

Perfil microempresa familiar

- Similar en términos de empleo (3,6 empleados) e ingresos (431.500 €) a la no familiar
- Menor generación de VAB (155.440 € frente a 245.000 €)

Perfil pymeG familiar

- más pequeña en términos de empleo (35 frente a 101)
- más pequeña en términos de ingresos (5,6 mill € frente a 25,8 mill €) y VAB (1,3 mil € frente a 5,8 mil €)

Las EF son la principal fuente de creación de riqueza incluso entre pymes+grandes

Sin considerar las 58.000 empresas individuales de la Región de Murcia, las empresas familiares con forma societaria (SA o SL) representan:

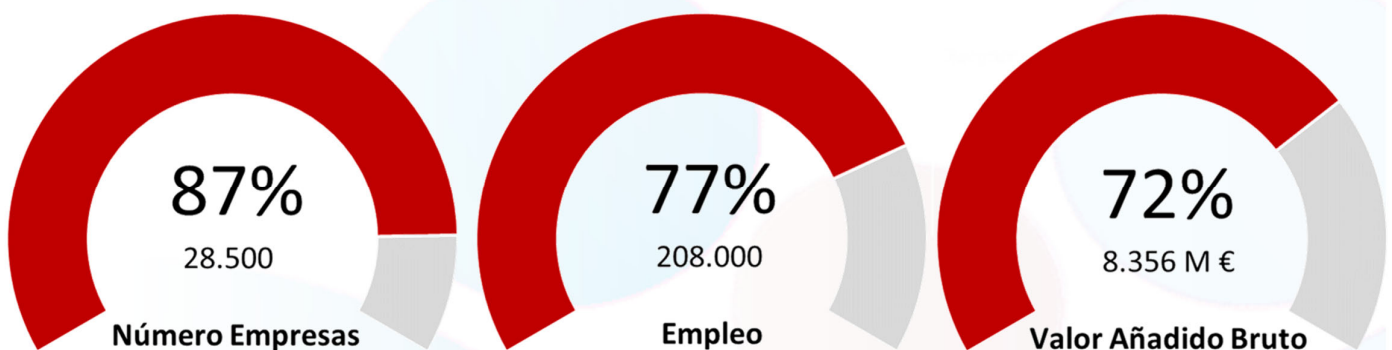

Aun disminuyendo un 4,3% el número de EF (por la disminución en micros) ha aumentado el 3,2% el empleo generado y un 4,7% el VAB generado por el aumento de dimensión de las pymeG familiares



Presencia de la empresa familiar y creación de riqueza | **Análisis de los cambios de estado** | Análisis económico-financiero

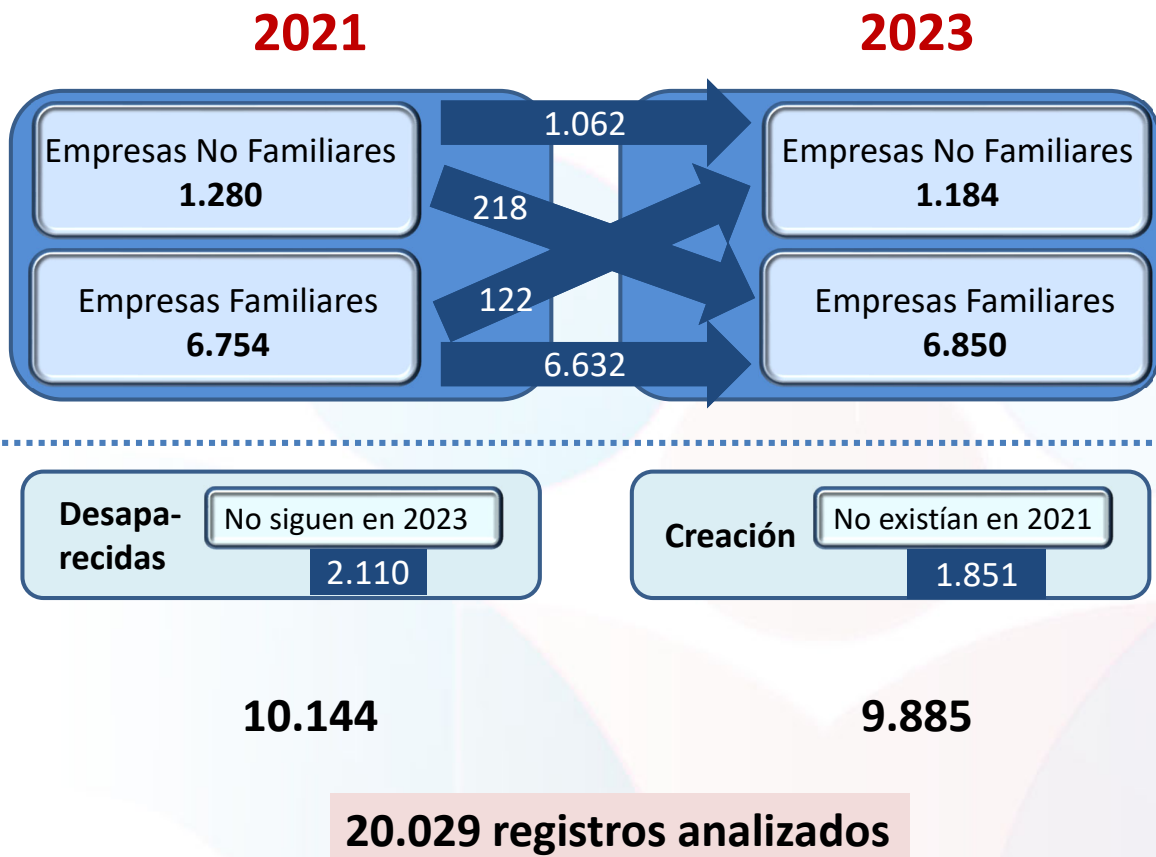

Presencia de la empresa familiar y creación de riqueza | **Análisis de los cambios de estado** | Análisis económico-financiero

Evolución de la Empresa Familiar | 2019-2021

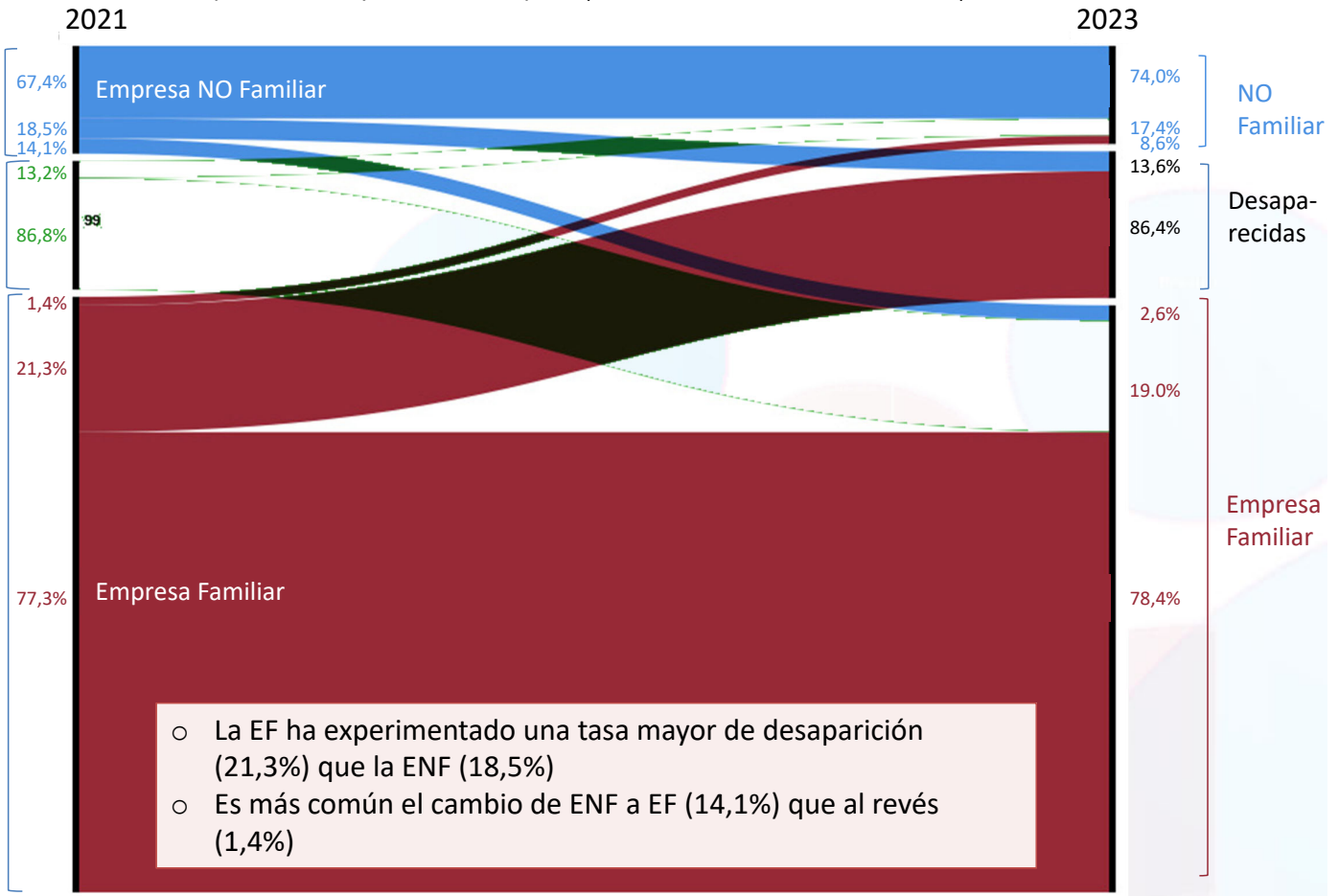

Presencia de la empresa familiar y creación de riqueza | **Análisis de los cambios de estado** | Análisis económico-financiero

Evolución de la Empresa Familiar | 2019-2021

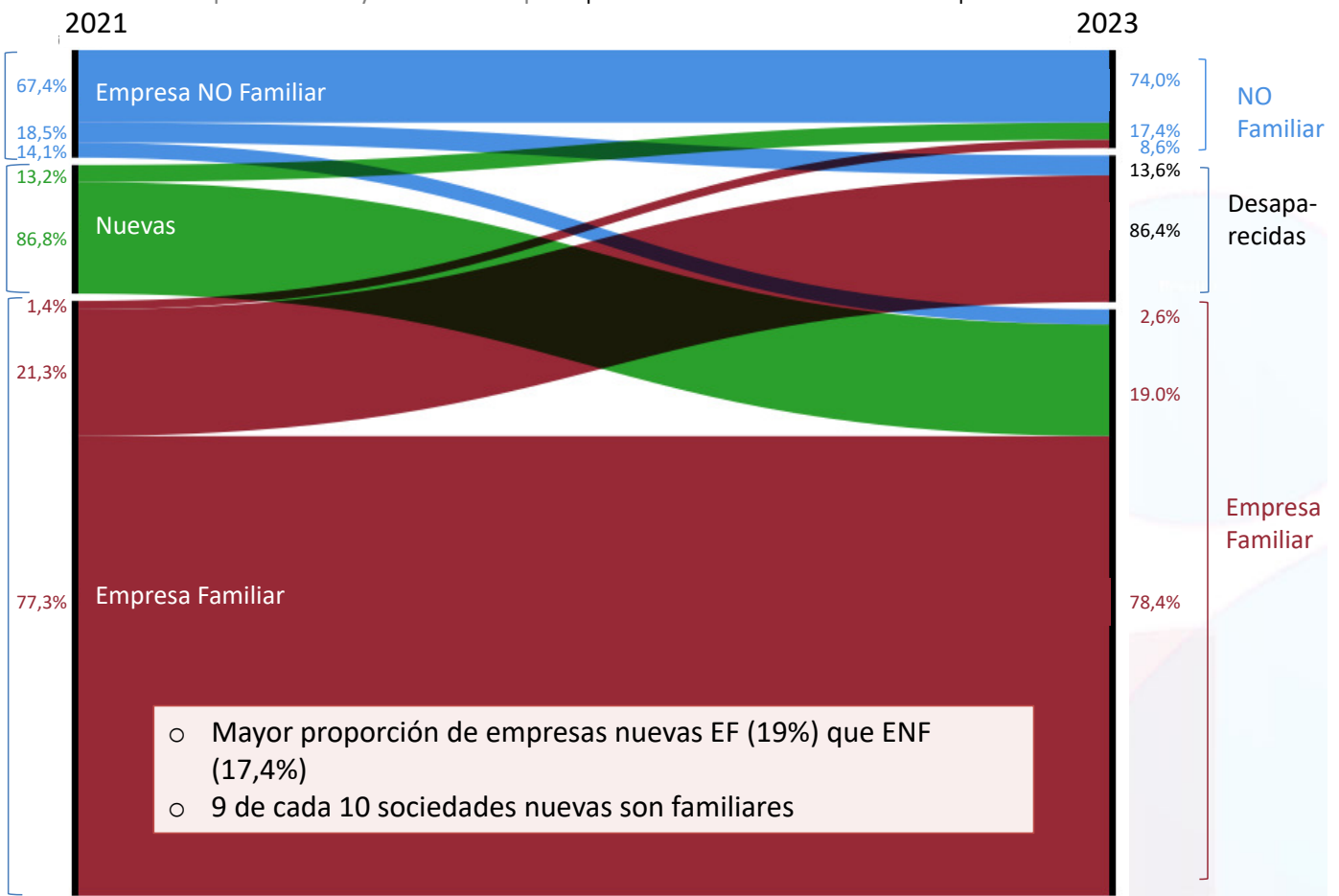



Presencia de la empresa familiar y creación de riqueza | Análisis de los cambios de estado | **Análisis económico-financiero**

Estructura Financiera	Autonomía financiera
	Endeudamiento a largo plazo
	Endeudamiento a corto plazo
	Coste medio de los recursos ajenos
	Capacidad de devolución de deuda
Equilibrio	Equilibrio Financiero
Rendimiento	Rentabilidad económica
	Rentabilidad financiera
	Productividad por empleado

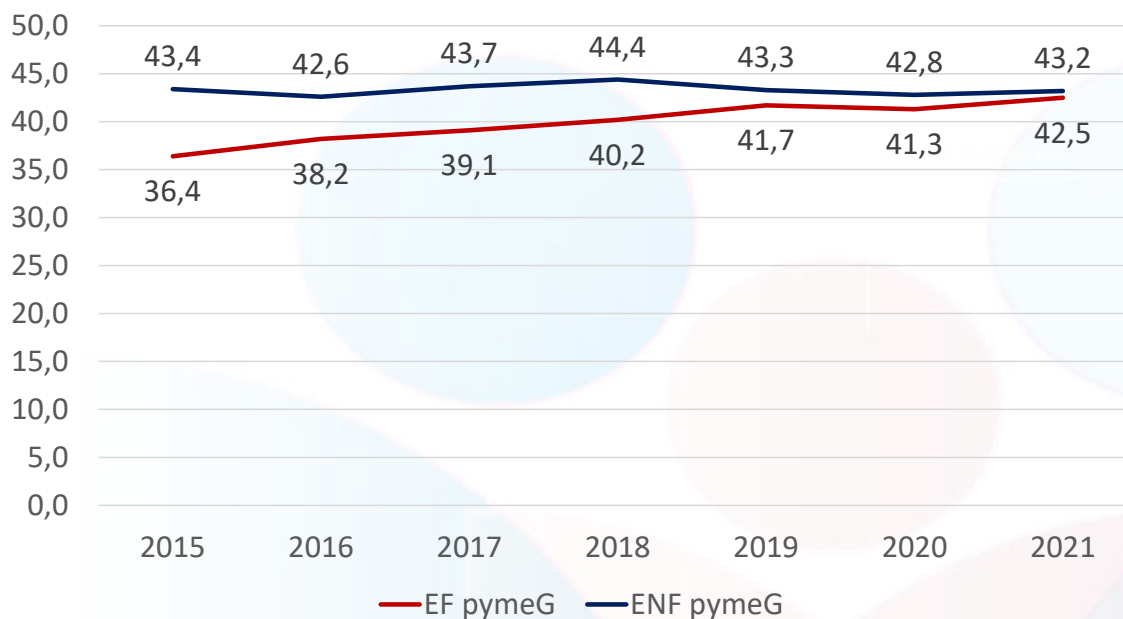

Autonomía Financiera (%) EF y ENF

Presencia de la empresa familiar y creación de riqueza | Análisis de los cambios de estado | **Análisis económico-financiero**

Autonomía Financiera (%) EF y ENF

	2017	2019	2021
Empresas Familiares			
EF pyme G	39,1	41,7	42,5
EF micro	38,1	41,6	44,1
Empresas no familiares			
ENF pyme G	43,7	43,3	43,2
ENF micro	49,1	50,4	51,9
Desaparecen			
desaparece EF	30,9	34,2	
desaparece ENF	40,9	45,0	
Creación			
nueva EF			35,0
nueva ENF			33,7
Cambios propiedad			
EF a ENF	43,8	44,0	42,9
ENF a EF	32,8	38,4	41,2

Presencia de la empresa familiar y creación de riqueza | Análisis de los cambios de estado | **Análisis económico-financiero**

Endeudamiento a largo plazo (%) EF y ENF

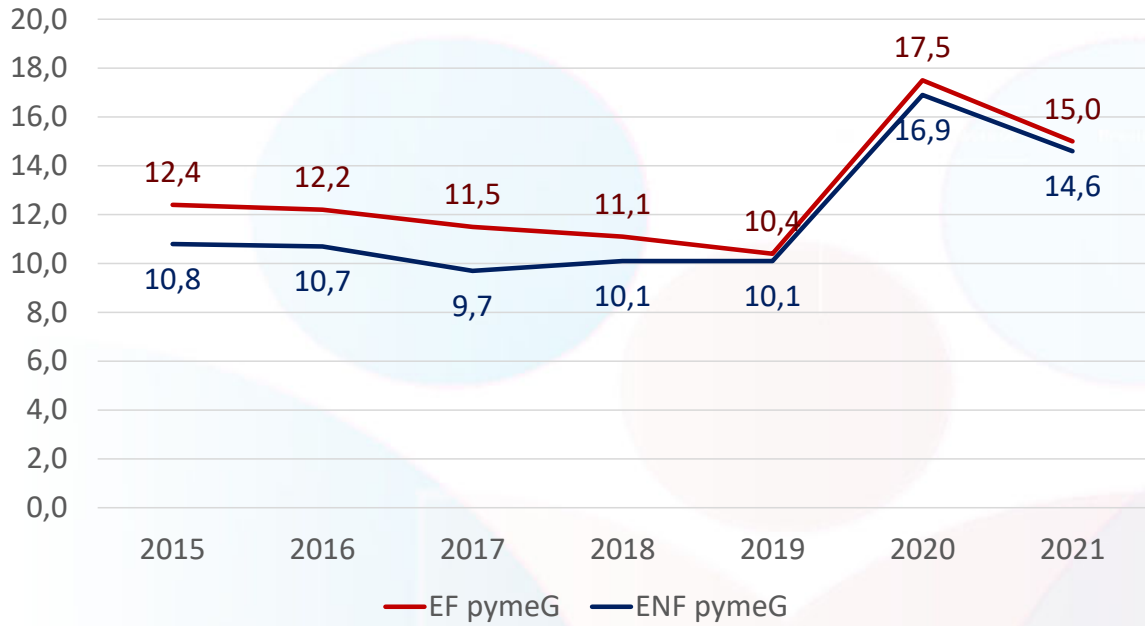

Presencia de la empresa familiar y creación de riqueza | Análisis de los cambios de estado | **Análisis económico-financiero**

Endeudamiento a corto plazo (%) EF y ENF

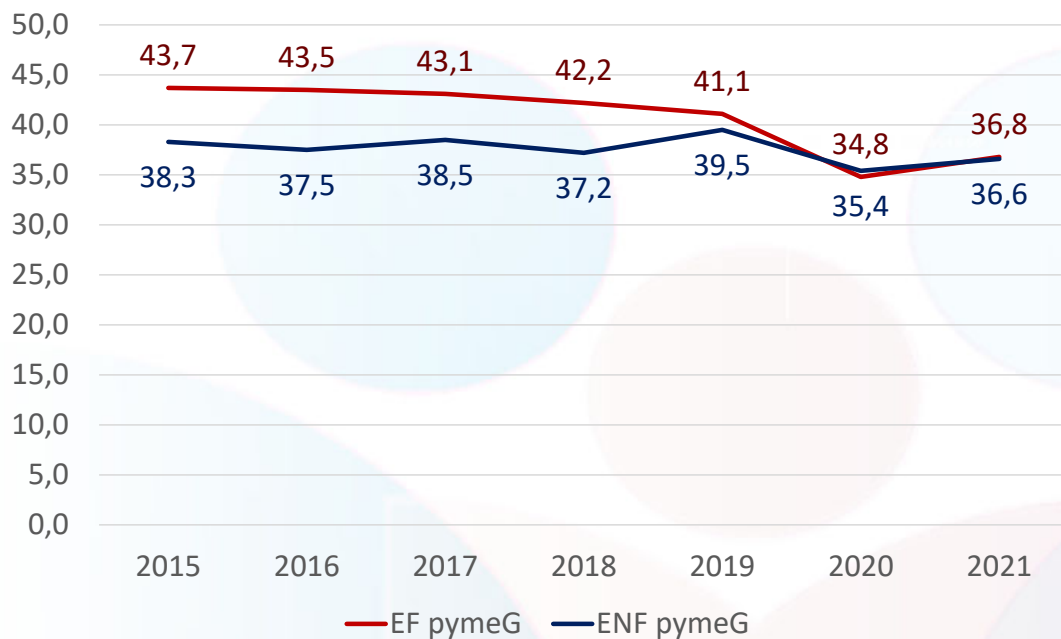

Presencia de la empresa familiar y creación de riqueza | Análisis de los cambios de estado | **Análisis económico-financiero**

Coste medio de los recursos ajenos (%) EF y ENF

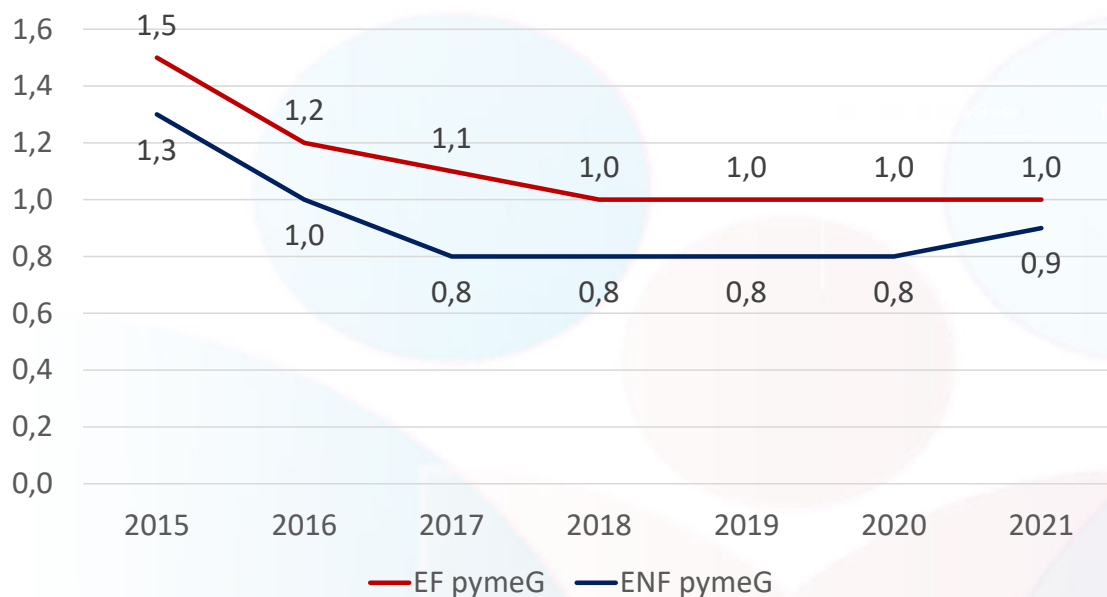

Presencia de la empresa familiar y creación de riqueza | Análisis de los cambios de estado | **Análisis económico-financiero**

Capacidad de devolución de la deuda (%) EF y ENF

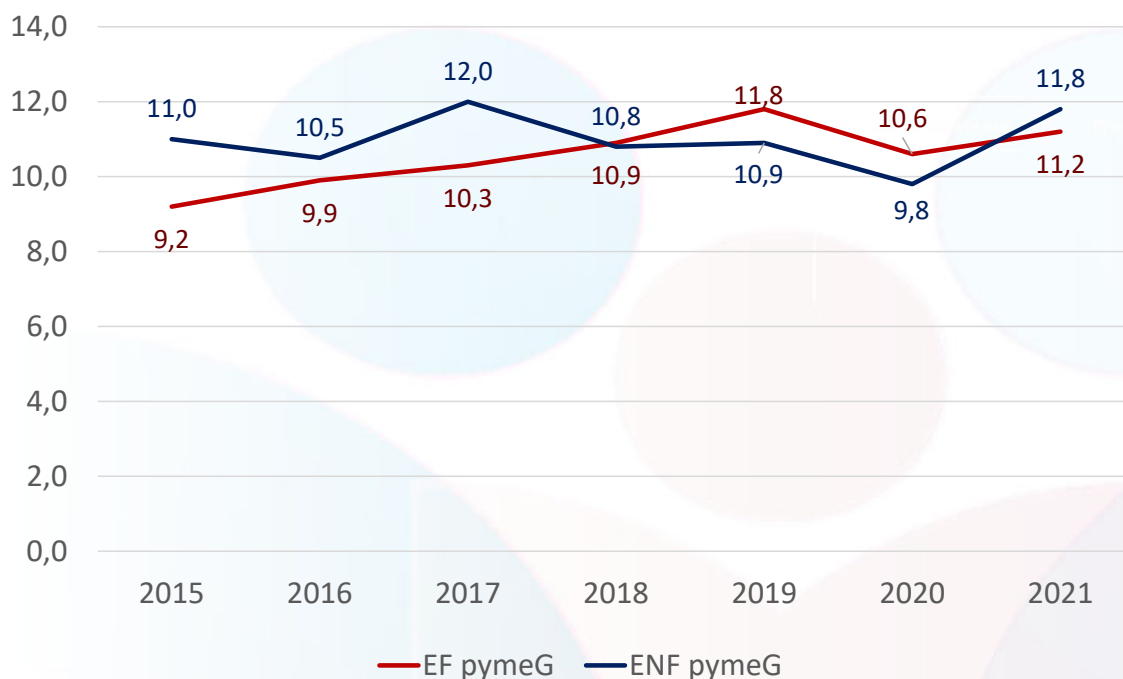

Presencia de la empresa familiar y creación de riqueza | Análisis de los cambios de estado | **Análisis económico-financiero**

Equilibrio Financiero (%) EF y ENF

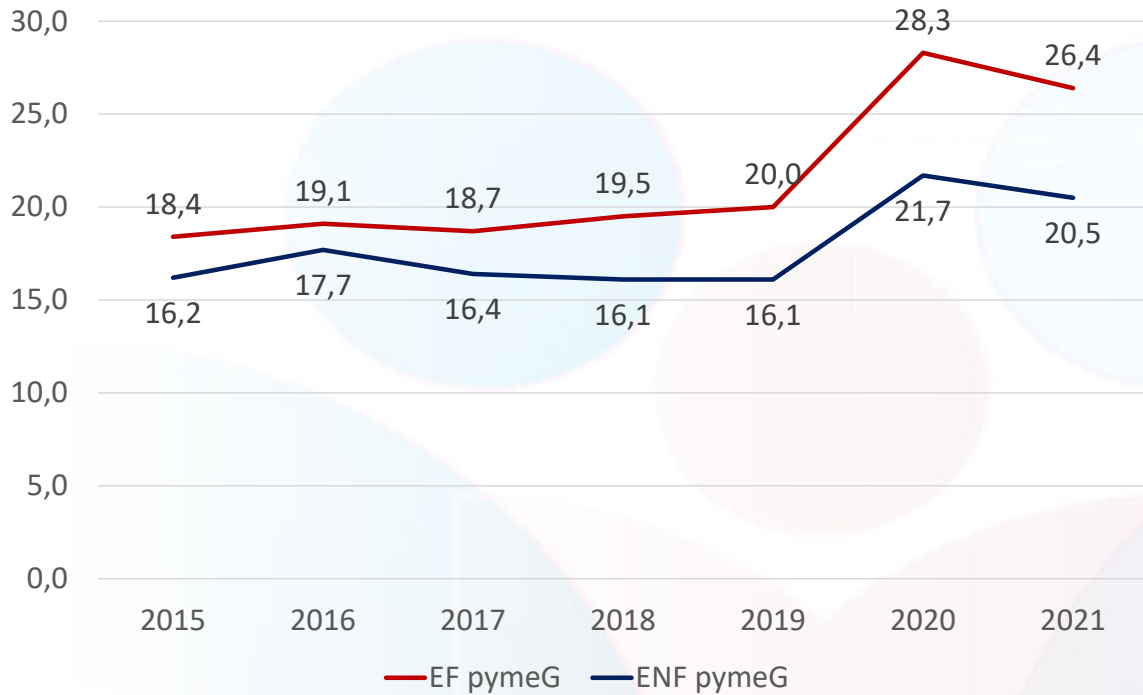

Presencia de la empresa familiar y creación de riqueza | Análisis de los cambios de estado | **Análisis económico-financiero**

Rentabilidad económica (%) EF y ENF

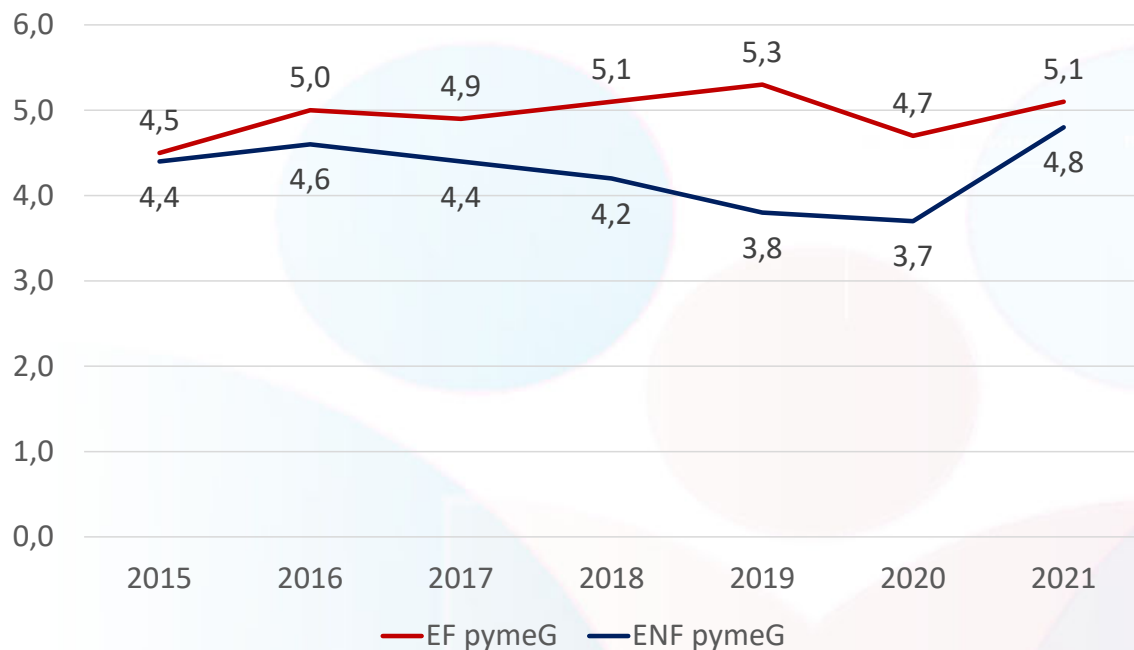

Presencia de la empresa familiar y creación de riqueza | Análisis de los cambios de estado | **Análisis económico-financiero**

Rentabilidad financiera (%) EF y ENF

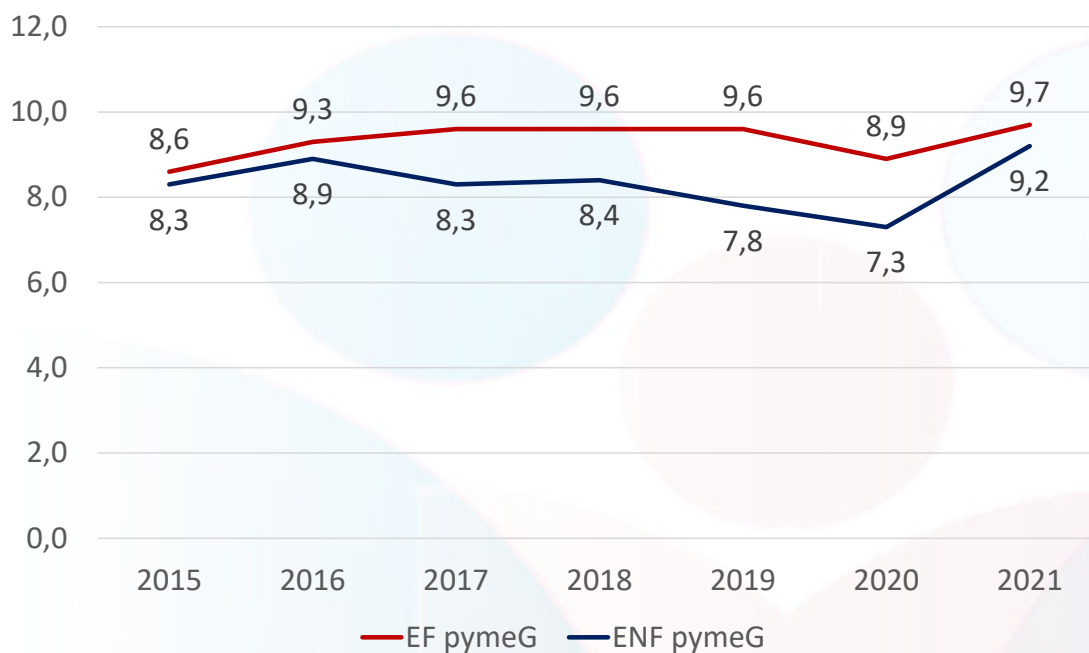

Presencia de la empresa familiar y creación de riqueza | Análisis de los cambios de estado | **Análisis económico-financiero**

Productividad por empleado (euros) EF y ENF

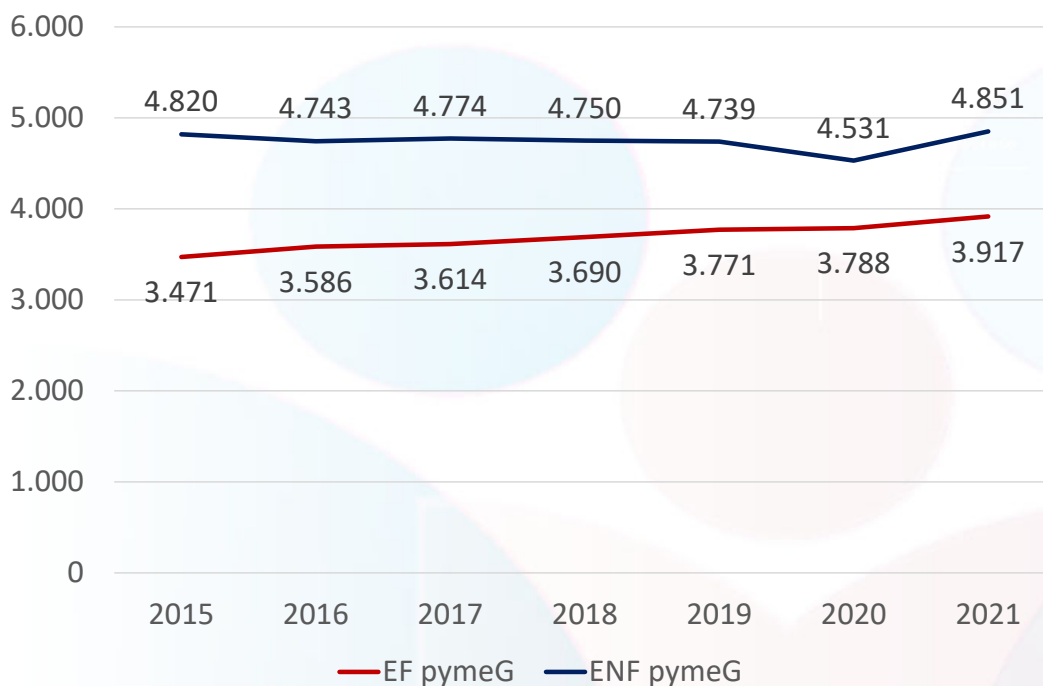

Presencia de la empresa familiar y creación de riqueza | Análisis de los cambios de estado | **Análisis económico-financiero**

Evolución de la Empresa Familiar | 2019-2021

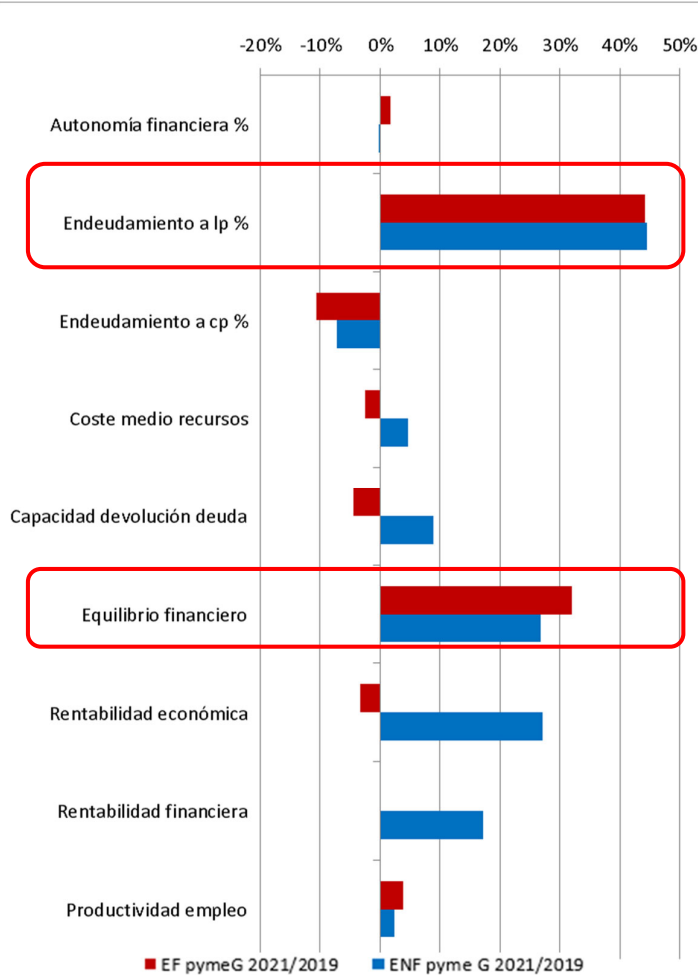

Sensible mejora general experimentada por la pymeG familiar que le lleva a un comportamiento económico-financiero más cercano al de la pymeG no familiar

Los principales cambios de las pymeG familiares son:

- Aumento 44,3% del endeudamiento a largo plazo
- Mejora 32,1% del equilibrio financiero

Evolución de la Empresa Familiar | 2019-2021

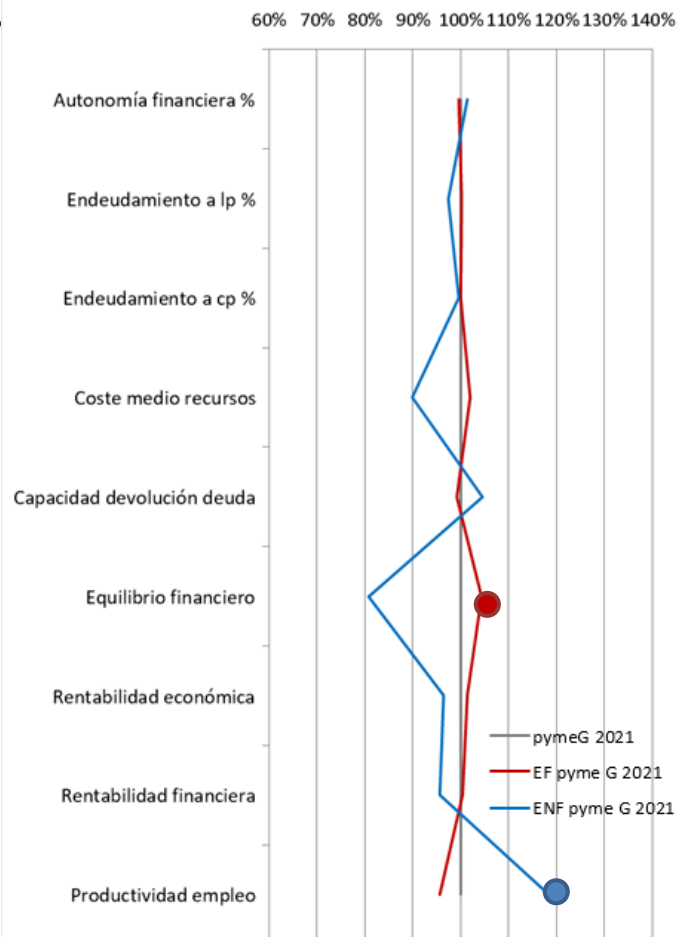
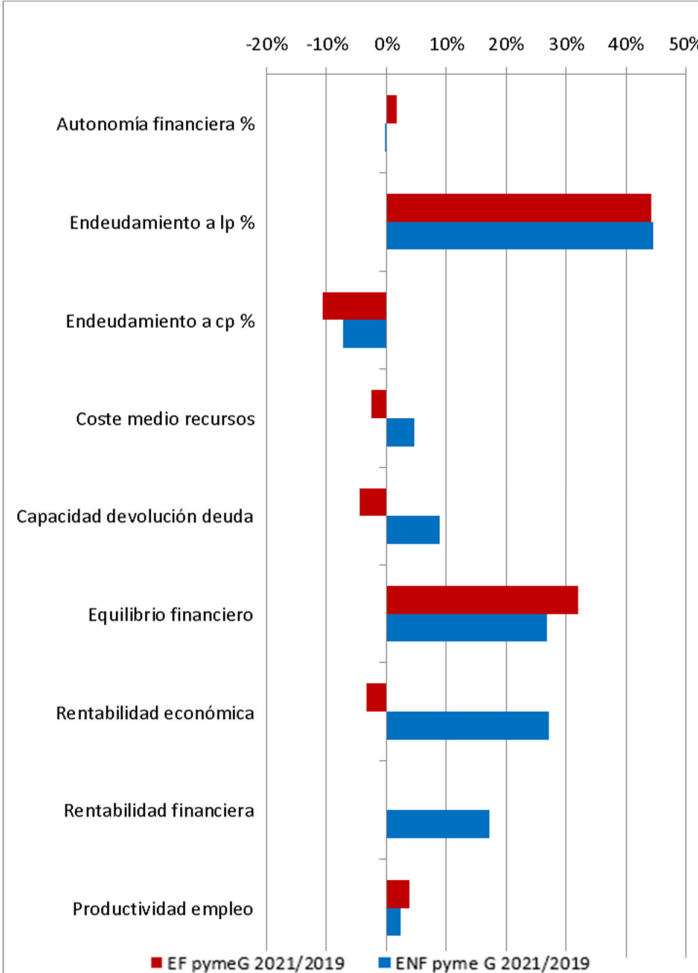

Continuidad:

Desaparición ↔ Creación de empresas

- ✓ La tasa de desaparición es menor en las PymesG no familiares que en las familiares

Factores comunes	(+) Endeudamiento largo plazo (-) Rentabilidad económica
Empresas Familiares desaparecen	(-) Capacidad devolución deuda
Empresas No Familiares desaparecen	(-) Equilibrio financiero

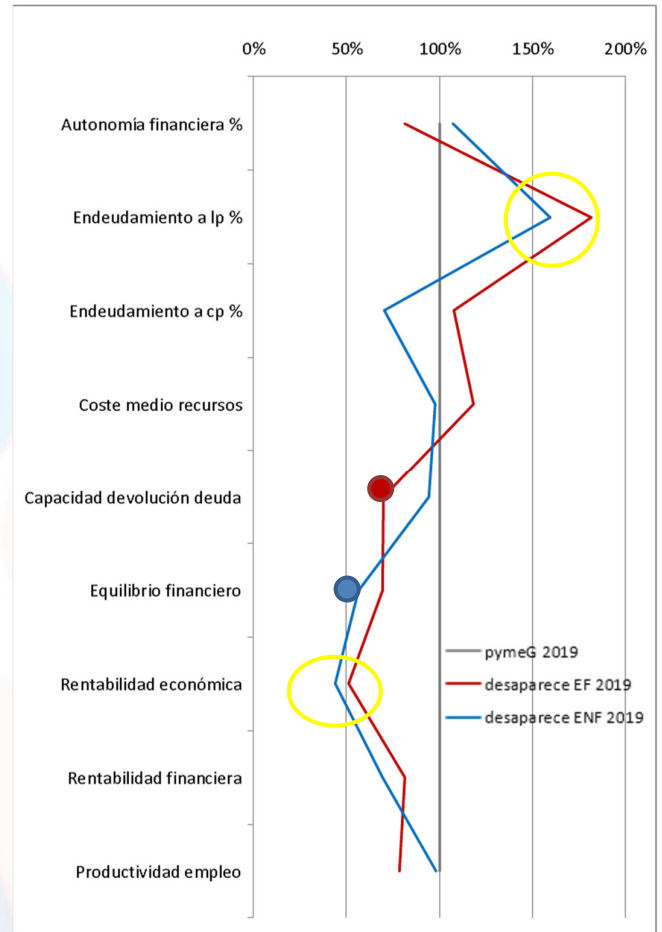

Continuidad:

Desaparición ↔ Creación de empresas

- ✓ La tasa de desaparición es menor en las PymesG no familiares que en las familiares
- ✓ En cuanto, a la creación, el 87% de las **nuevas empresas** son familiares y el 13% no familiares

Empresas Familiares nuevas	(+) Endeudamiento largo plazo (+) Rentabilidad financiera
Empresas No Familiares nuevas	(-) Equilibrio financiero (-) Capacidad devolución deuda (-) Rentabilidad económica

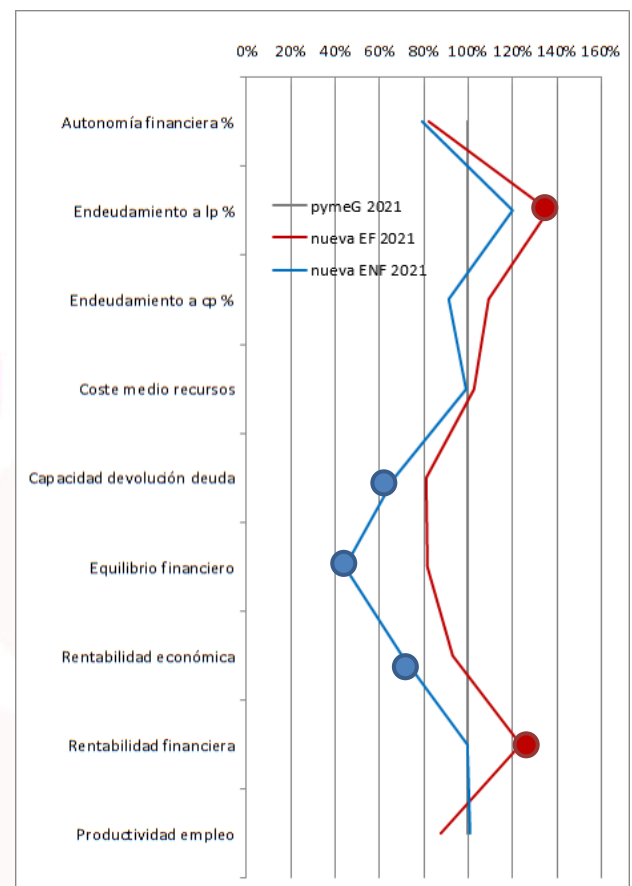

Tamaño:**Micro ↔ Pymes, Grandes**

Factores comunes	(-) Rentabilidad financiera (-) Rentabilidad económica
Micro Empresas No Familiares	(-) Endeudamiento corto (-) Equilibrio financiero (-) Capacidad devolución deuda

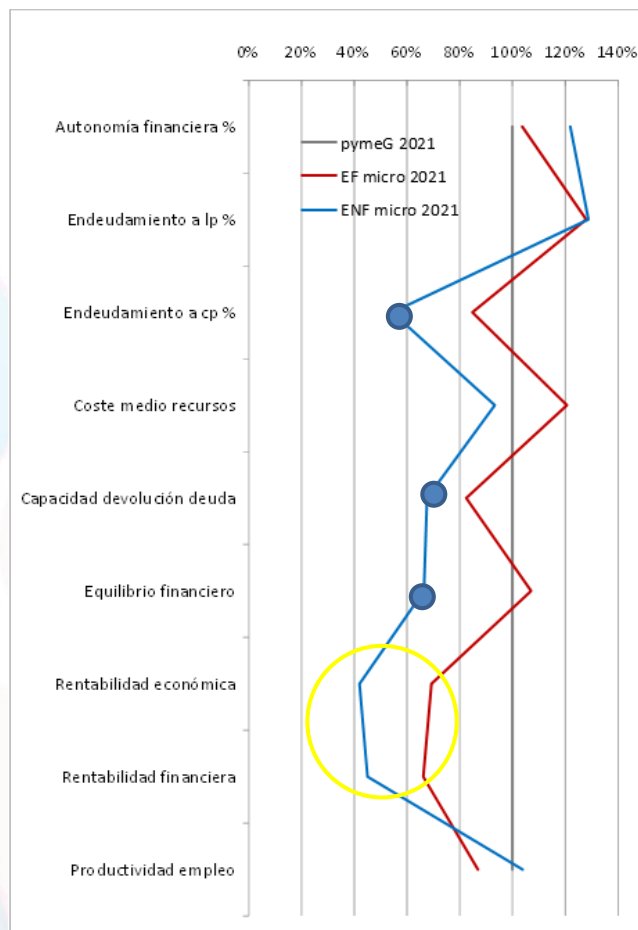
**Ideas principales**

- ✓ Este **cuarto informe regional** analiza los datos de 14.633 sociedades mercantiles de la Región de Murcia,.
- ✓ A pesar del **descenso en el número de empresas familiares** debido a la pandemia (-4,3%), crece el empleo (3,2%) (7.000) y mejoran los resultados (4,7%) de las empresas familiares de la Región de Murcia
 - ✓ *Micros*: número (- 5,7%) | empleo (-4%) | resultados (-0,6%)
 - ✓ *Pymes y grandes*: número (8,5%) | empleo (9,8%) | resultados (9,9%)
- ✓ Sin contar casi 57.800 empresas individuales, **las empresas familiares con forma societaria ascienden a 28.500 (87%) y emplean a 208.000 personas (77%)**
- ✓ **9 de cada 10 empresas nuevas son familiares** que se distinguen por mejor equilibrio financiero y rentabilidad
- ✓ **Las pymes familiares presentan un equilibrio financiero superior, así como mayor rentabilidad.** No obstante, necesitan seguir mejorando su productividad y dimensión

Observatorio de la Empresa Familiar



CÁTEDRA
empresa familiar
mare nostrum|UM-UPCT

UNIVERSIDAD DE
MURCIA



Universidad
Politécnica
de Cartagena



Red de Cátedras de



Empresa Familiar

INSTITUTO DE LA EMPRESA FAMILIAR



LA EMPRESA FAMILIAR EN LA REGIÓN DE MURCIA

Evolución 2019-2021



Ángel L. Meroño Cerdán
Antonio Duréndez Gómez-Guillamón
Antonia Madrid Guijarro

UNIVERSIDAD DE
MURCIA



CÁTEDRA
empresa familiar
mare nostrum|UM-UPCT



Universidad
Politécnica
de Cartagena